

Bando di concorso per l'accesso a Camplus College rivolto a studenti universitari

Anno accademico 2021-2022

La **Fondazione C.E.U.R.** (Centro Europeo Università e Ricerca), partner di **Camplus College**, ha come scopo “la formazione culturale dei giovani universitari nell’ambito dell’Università e della ricerca, in particolare mediante l’istituzione e la direzione di collegi e residenze universitarie” (Art. 2 dello Statuto).

La Fondazione C.E.U.R. gestisce 11 Collegi Universitari di merito riconosciuti e accreditati dal Ministero dell’Università e della Ricerca in **7 città italiane**: **Bologna - Catania - Firenze - Milano - Palermo - Roma - Torino**

Ciò premesso, la Fondazione C.E.U.R. bandisce un concorso per l’accesso in Camplus College e l’ottenimento di benefici economici (di seguito solo “**Riduzioni di retta**”) durante l’anno accademico 2021-2022. I posti messi a bando sono a disposizione per studenti universitari di **sexso femminile e maschile** (di seguito solo “Studenti”).

SOMMARIO

1. Servizi offerti
2. Requisiti di ammissione
3. Rette
4. Riduzioni di retta
5. Iter di ammissione
6. Domanda di ammissione
7. Documenti di ammissione
8. Esame di ammissione
9. Esito esame
10. Accettazione del posto
11. Contratto
12. Domande tardive
13. Accesso Bando Inps
14. Veridicità dichiarazioni

1. SERVIZI OFFERTI

Camplus College coniuga la **formula residenziale “all-inclusive”** con un **percorso formativo** integrativo agli studi universitari.

1.1. SERVIZI RESIDENZIALI

I **servizi residenziali** includono alloggi di diversa tipologia in camera singola o doppia e numerosi spazi in cui studiare e vivere l'esperienza di Community Camplus College usufruendo di molteplici servizi che garantiscono il massimo comfort abitativo.

SPAZI



Sale studio



Auditorium



Sala musica



Palestra



Sala ricreativa



Cucine comuni



Lavanderia



Parcheggio



Giardini e cortili

SERVIZI



Reception



Ristorazione



Medico convenzionato



Pulizie



Cambio biancheria



Wifi



Aria condizionata



Manutenzioni e utenze





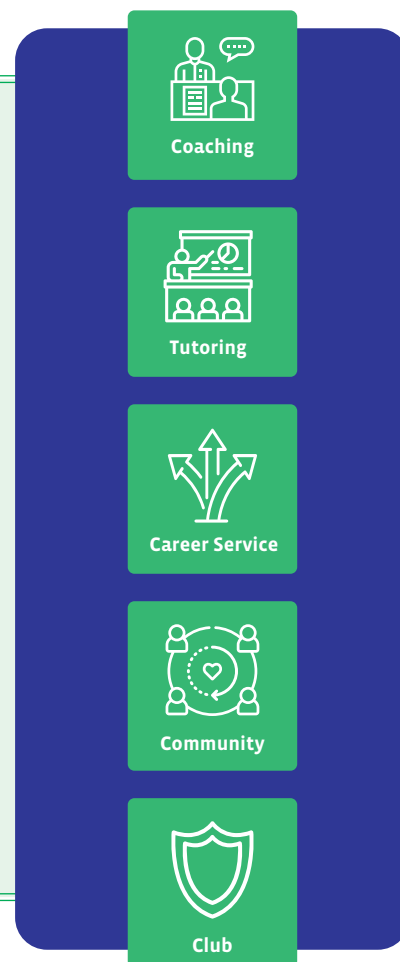
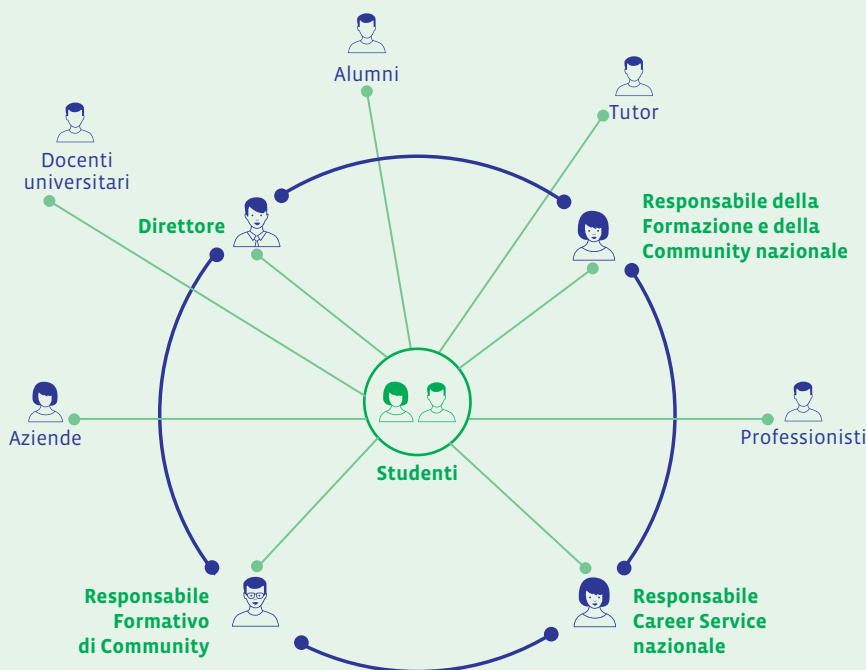

Emeroteca

1.2. SERVIZI FORMATIVI

I **servizi formativi** sono pensati per adattarsi ai percorsi accademici degli studenti, accompagnandoli verso la loro crescita personale e professionale.



Un processo guidato da persone interessate a ciascuno studente:

-  **Direttore.** È il punto di riferimento per ogni studente durante tutta la permanenza in Camplus College. Segue e gestisce l'organizzazione degli eventi formativi, coordina l'erogazione dei **tutorati** e svolge attività di **coaching** periodiche con gli studenti, per conoscerli sempre meglio e garantire un percorso quanto più personalizzato.
-  **Responsabile Formativo di Community.** È la figura Camplus che favorisce, attraverso la relazione e la formazione, la creazione e la crescita di una **community** di studenti, all'interno del Camplus College di riferimento e verso l'intero **network**. Segue le attività formative dei **Club** Camplus College a livello locale e nazionale, coordina insieme al Direttore l'attività di tutoring e svolge **colloqui individuali** con gli studenti mirati sullo studio.
-  **Responsabile della Formazione e Community nazionale.** È responsabile della formazione Camplus College di tutto il **network**. La sua presenza garantisce la **qualità dell'offerta formativa** e un monitoraggio costante rispetto alle attività messe in campo dagli Staff di Direzione locali, coordinandoli e supportandoli nel loro lavoro quotidiano.
-  **Responsabile Career Service nazionale.** Si occupa dell'**orientamento professionale** degli studenti fin dai primi anni in Camplus College, facilitandoli nel delicato passaggio dal percorso accademico a quello lavorativo.

A queste importanti profili si aggiungono: Tutor, Professionisti, Docenti Universitari, Alumni (ex studenti Camplus College) e Aziende che garantiscono la creazione di una formazione modellata sul singolo studente.

Scopri il nostro staff al seguente link: <https://www.campluscollege.it/chi-siamo/staff/>

Per il dettaglio sui servizi residenziali e formativi di ogni Camplus College, si rimanda agli allegati di città (**Bologna - Catania - Firenze - Milano - Palermo - Roma - Torino**).

2. REQUISITI DI AMMISSIONE

Possono accedere al bando gli studenti che nell'anno accademico 2021-2022:

- ✓ si iscrivano a qualunque Scuola o Istituto di livello universitario e rispettino i seguenti requisiti di merito:



Studenti che si immatricolano nell'A.A. 2021-2022



Votazione pari o superiore a 70/100 all'Esame di Stato della scuola secondaria.



Studenti Iscritti ad anni successivi al primo nell'A.A. 2021-2022



Curriculum universitario con votazione media ponderata pari o superiore a 24/30.



Conseguimento CFU (entro il 31 luglio 2021) pari o superiori al 50% di quelli previsti dal corso di laurea.

- ✓ non siano titolari del diritto di proprietà di una abitazione nel Comune in cui è ubicato il Camplus College per cui si fa richiesta;
- ✓ non abbiano riportato condanne penali e non abbiano carichi pendenti;
- ✓ siano immuni da patologie incompatibili con la vita di comunità.

3. RETTE

Ogni Camplus College ha un costo basato sulla tipologia di camera scelta e sulla durata contrattuale. Le rette si intendono **per persona** e comprendono **tutti gli spazi, i servizi residenziali e tutte le attività formative proposte nel corso dell'anno accademico**.

Per conoscere le rette di ogni Camplus College si rimanda agli allegati di città ([Bologna](#) - [Catania](#) - [Firenze](#) - [Milano](#) - [Palermo](#) - [Roma](#) - [Torino](#)) o alla nostra [pagina disponibilità](#).

4. RIDUZIONI DI RETTA

Camplus College mette a disposizione delle riduzioni di retta, di diversa tipologia, che variano sulla base del Camplus College scelto e agli anni di permanenza:

- per Reddito
- per Merito

Per accedere alle riduzioni di Reddito e Merito, dal 2° anno in Camplus College, è necessario possedere i requisiti di riconferma (media pari o superiore a quella dell'Università di riferimento e raggiungimento delle ore formative richieste).

L'appartenenza alla Conferenza dei Collegi Universitari di Merito (CCUM) consente a Camplus di mettere a disposizione degli studenti universitari diverse riduzioni di retta tramite bandi pubblici come:

- Bando INPS
- Bando ENPAM

a) Requisiti per accedere alla riduzione per Reddito ¹	Fasce I.S.E.E.	% riduzione di retta
<ul style="list-style-type: none">I.S.E.E.: Fino a 40.000 euro²voto esame Camplus: almeno 80/100mantenimento requisiti di riconferma (dal 2° Anno in Camplus College)	Pari o inferiore a € 16.000,00	10%
	Da € 16.000,01 a € 24.000,00	8%
	Da € 24.000,01 a € 32.000,00	6%
	Da € 32.000,01 a € 40.000,00	4%

¹ Per richiedere la riduzione di retta per reddito è necessario presentare l'attestazione I.S.E.E. aggiornata alla Direzione Camplus College.

² L'attestazione I.S.E.E. è rilasciata sulla base della Dichiarazione Sostitutiva Unica che deve essere compilata e consegnata presso un Centro di Assistenza Fiscale (CAF) o all'ufficio INPS competente per territorio o comune di residenza. In merito all'attestazione I.S.E.E., si specifica che sia per quanto riguarda i redditi che per quanto riguarda i dati del patrimonio mobiliare ed immobiliare si fa riferimento all'anno 2019 (d.l. 101 del 03/09/2019).

Si specifica che è responsabilità dell'interessato entrare in possesso dell'Attestazione I.S.E.E. munita del relativo numero di protocollo (es. INPS - I.S.E.E. - 2021- XXXXXXXX-00) e della nota "Si applica alle prestazioni agevolate per il Diritto allo Studio universitario", in tempo utile rispetto alle scadenze previste per la presentazione della domanda. Non verranno accettate le Attestazioni I.S.E.E. riportanti l'annotazione di omissioni e/o difformità riscontrate a seguito del controllo dell'INPS. Lo studente deve presentare l'attestazione I.S.E.E. e la relativa DSU che siano già state rettificata a seguito dell'eventuale anomalia riscontrata.

b1) Requisiti per accedere alla riduzione per Merito il 1° anno	Valutazione del Merito			1° Anno in Camplus
	Fascia	Voto Diploma o Crediti scolastici	Media ponderata studente già immatricolato	% Riduzione di retta
<ul style="list-style-type: none"> per maturandi: crediti scolastici* almeno 30/38; per i diplomati: voto di maturità almeno 90/100; per studenti già immatricolati: media ponderata pari o superiore a quella dell'università di riferimento e almeno 50% dei CFU ottenuti al momento della richiesta di riduzione. 	I	100 e lode/ 38 Crediti	+ 2 punti rispetto alla media dell'università di riferimento o maggiore di 29/30	5%
	II	da 98 a 100 / da 35 a 37 Crediti	+1 rispetto alla media dell'università di riferimento	4%
	III	da 95 a 97 / da 32 a 34 Crediti	+0,5 rispetto alla media dell'università di riferimento	3%
	IV	da 90 a 94 / 30-31 Crediti	pari a quella dell'università di riferimento	2%

*I crediti scolastici da prendere in riferimento sono riferiti alla somma del terzo e del quarto anno scolastico.

b2) Requisiti per accedere alla riduzione per Merito dal 2° anno	Valutazione del Merito		2° Anno in Camplus	3° Anno in Camplus	4° Anno in Camplus	5°-6° Anno in Camplus
	Fascia	Media ponderata studente	% Riduzione di retta	% Riduzione di retta	% Riduzione di retta	% Riduzione di retta
<ul style="list-style-type: none"> Media ponderata pari o superiore a quella dell'Università di Riferimento e almeno 40 CFU dell'a.a. di riferimento e almeno l'80% del cfu complessivi dei precedenti anni di corso; Raggiungimento delle ore formative richieste da Camplus College. 	I	+ 2 punti rispetto alla media dell'università di riferimento o maggiore di 29/30	10%	15%	20%	25%
	II	+1 rispetto alla media dell'università di riferimento	8%	12%	18%	20%
	III	+0,5 rispetto alla media dell'università di riferimento	6%	10%	15%	18%
	IV	pari a quella dell'università di riferimento	4%	8%	12%	15%

Le riduzioni per reddito e per merito **sono cumulabili** in base alle fasce di appartenenza I.S.E.E. e di merito.

Per gli studenti che ottengono un voto pari o superiore a **90/100** all'esame di ammissione Camplus, è possibile ottenere un'ulteriore riduzione di retta fino ad un massimo di **1.000 euro** cumulabile con le altre riduzioni di retta.

Per conoscere gli importi delle rette e delle riduzioni ad esse applicabili è possibile adoperare il **simulatore di retta** Camplus.

Riduzioni tramite bandi pubblici	
c) Bando INPS ³	Per figli od orfani dipendenti INPS - Gestioni Ex Inpdap, Ex Enam, Ex Ipost secondo il Bando INPS. Per approfondimenti vedi il punto 13 del presente bando.
d) Bando ENPAM ³	Per figli ed equiparati degli iscritti alla Fondazione ENPAM. Per approfondimenti consulta il bando ENPAM.

³ **Non sono cumulabili con altre riduzioni di retta.** Il bando INPS e ENPAM saranno disponibili sui siti www.inps.it e www.enpam.it entro il mese di luglio 2021.

L'assegnazione delle riduzioni di retta, escluse quelle INPS ed ENPAM, è **a giudizio insindacabile della Direzione Camplus College ed è vincolata alle risorse effettivamente disponibili e al pieno rispetto del regolamento e del patto formativo Camplus College.**

In caso di domanda tardiva (vedi punto 12) non è possibile accedere alle riduzioni di retta.

Per conoscere le percentuali delle riduzioni di retta si rimanda agli allegati di città (**Bologna - Catania - Firenze - Milano - Palermo - Roma - Torino**).

5. ITER DI AMMISSIONE

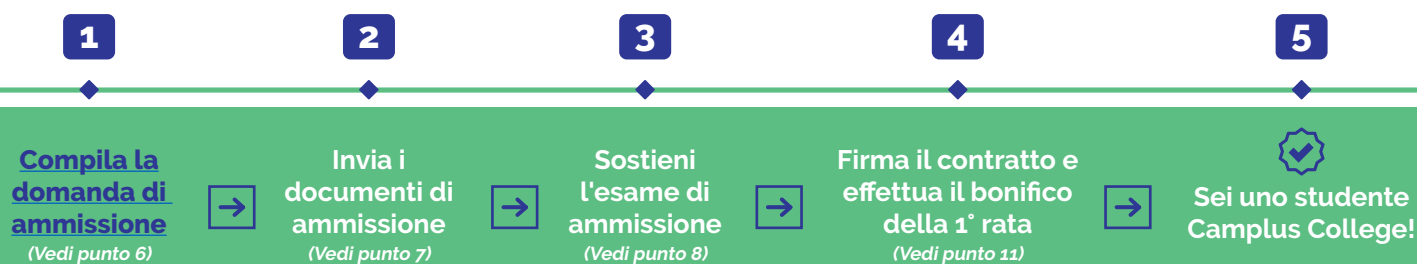

6. DOMANDA DI AMMISSIONE

La domanda di ammissione al concorso avviene compilando l'apposito *form online* presente sul sito nella sezione ammissioni al seguente link: www.campluscollege.it/ammissioni/domanda-di-ammissione/

Una volta completata la domanda, **lo studente sarà ricontattato dall'Ufficio Ammissioni Camplus College** al fine di definire la data in cui è possibile sostenere l'esame, sulla base della preferenza espressa. Per conoscere le date di esame e le relative scadenze del proprio Camplus College si rimanda agli allegati di città ([Bologna](#) - [Catania](#) - [Firenze](#) - [Milano](#) - [Palermo](#) - [Roma](#) - [Torino](#)).

7. DOCUMENTI PER L'AMMISSIONE

Per partecipare all'esame di ammissione è necessario inviare alla mail comunicata dalla Direzione Camplus College, entro 2 giorni dalla data di esame scelta, la seguente **documentazione**:

- copia di un **documento di identità** valido.
- una **phototessera**, se non inserita nel form di ammissione online;

DOCUMENTI PER LA VALUTAZIONE PER TITOLI

- per lo studente che si immatricola nell'anno accademico 2021-2022, **copia del certificato ufficiale del superamento dell'Esame di Stato** della scuola secondaria con relativa votazione. In caso di impossibilità a reperire il documento entro il termine previsto, è possibile presentare **autocertificazione*** con l'onere di integrare successivamente la documentazione;
Nel caso in cui lo studente non abbia ancora sostenuto l'**esame di maturità** dovrà indicare i crediti ottenuti nel terzo e nel quarto anno nel modulo di **autocertificazione***
- per lo studente che nell'anno accademico 2021 - 2022 si iscrive ad un anno successivo al primo, **copia del certificato ufficiale di tutti gli esami sostenuti** con relative date, numero dei CFU e votazioni;
- **certificazioni linguistiche**, a discrezione del candidato, al fine della valutazione della domanda;

DOCUMENTI PER LA RICHIESTA DI RIDUZIONI DI RETTA CAMPLUS

- **eventuale attestazione I.S.E.E.** per l'accesso alle riduzioni di retta per reddito;
- **eventuale modulo di richiesta*** per la "riduzione per merito".

Il mancato possesso dei requisiti di ammissione (di cui al precedente punto 2) e/o eventuali ritardi nella presentazione della domanda di ammissione o della documentazione richiesta, possono determinare l'esclusione del candidato dal concorso, salvo quanto di seguito disposto.

La mancata presentazione dell'attestazione I.S.E.E. o del modulo di richiesta per la "riduzione per merito" non comporta l'esclusione dal concorso, ma l'impossibilità a vedersi assegnata una delle riduzioni di retta (di cui al precedente punto 4). L'attestazione I.S.E.E. e/o eventuali moduli devono essere inviati tramite e-mail entro 2 giorni dalla data di esame scelta. Non sarà possibile inviarle successivamente, pena impossibilità a concorrere all'assegnazione delle riduzioni di retta.

* I moduli fac-simile sono disponibili al seguente [link](#).

8. ESAME DI AMMISSIONE

Per essere ammessi in Camplus College è necessario sostenere una prova di ammissione, a cui **è possibile accedere anche prima di aver sostenuto l'esame di maturità.**

A discrezione del candidato, l'esame può essere sostenuto in modalità online o in presenza.

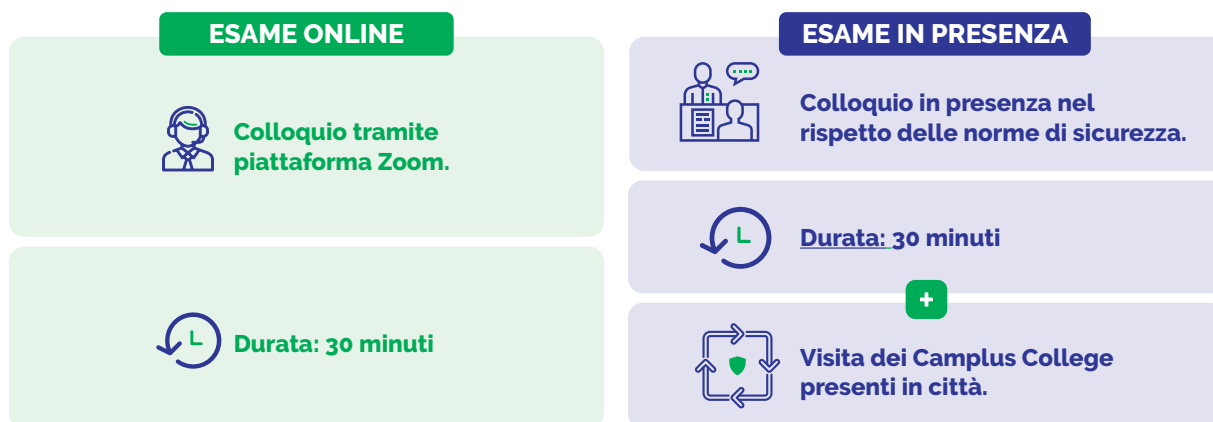

Per entrambe le modalità, i documenti indicati al punto precedente devono essere inviati entro 2 giorni dalla data di esame scelta. Successivamente, verranno comunicate la data e l'orario del colloquio.

La Commissione dispone di **60 punti** per la **prova individuale (colloquio)** e **40 punti** per i **titoli** descritti al punto precedente.

Per le date e le scadenze si rinvia agli allegati di città ([Bologna](#) - [Catania](#) - [Firenze](#) - [Milano](#) - [Palermo](#) - [Roma](#) - [Torino](#)) ma **è vivamente consigliato sostenere l'esame alla prima data utile per avere maggiori possibilità di accesso, di scelta della tipologia di camera e di riduzioni di retta.**

9. ESITO ESAME E ACCETTAZIONE DEL POSTO

La Direzione comunicherà l'esito dell'esame di ammissione **entro il giorno successivo** alla data in cui è stato sostenuto, assegnando il posto ed eventuali riduzioni di retta sino a esaurimento disponibilità. Contestualmente sarà inviato il contratto che dovrà essere rispedito al Camplus College assegnato **entro 5 giorni dalla data dell'esame d'ammissione.** Sarà possibile spedire il contratto anche tramite posta elettronica o fax (i riferimenti saranno comunicati in sede d'esame).

10. ACCETTAZIONE DEL POSTO PER STUDENTI CON ACCESSO UNIVERSITARIO A NUMERO PROGRAMMATO

Per gli studenti che dovranno sostenere un test di ammissione all'Università per un **corso di laurea a numero programmato (es. Medicina, Architettura ecc.) si consiglia di sostenere comunque l'esame di ammissione al Camplus College alla prima data di esame utile.** Gli studenti che risulteranno ammessi **esclusivamente** tramite esame di ammissione Camplus College ma che non potranno accettare il posto nei termini (indicati al precedente punto 9), in quanto in attesa dell'esito del test universitario, potranno concordare con la Direzione scadenze diverse di accettazione tenendo in considerazione le date previste per la pubblicazione delle graduatorie universitarie e la disponibilità dei posti presso i Camplus College.

11. CONTRATTO E MODALITÀ DI PAGAMENTO

Il rapporto tra Camplus College e ciascuno studente ammesso sarà regolamentato da apposito contratto e consentirà di usufruire delle detrazioni fiscali in conformità alle normative vigenti (art. 1, comma 208, legge n°244 del 2007 - Finanziaria 2008) e di ottenere quindi un **beneficio di circa 500 euro**.

La retta annuale prevista per tutto il periodo di permanenza in Camplus College sarà così suddivisa:

- 1° rata con bonifico bancario **entro 5 giorni** dalla data dell'esame di ammissione Camplus College (vedi punto 8)*;
- 2° rata con bonifico bancario entro il 10 dicembre 2021;
- 3° rata con bonifico bancario entro il 10 marzo 2022.

È possibile, altresì, richiedere una rateizzazione diversa da concordare con la Direzione Camplus College.

12. DOMANDE TARDIVE

Nel limite dei posti rimasti disponibili, la Direzione Camplus College valuterà l'ammissione al Camplus College di eventuali studenti che abbiano presentato domanda oltre il termine di scadenza del bando. La domanda tardiva deve essere presentata con le medesime modalità (di cui al precedente punto 6). Lo studente sarà ricontattato dall'Ufficio Ammissioni Camplus College per concordare la data dell'esame secondo le esigenze del candidato e le disponibilità della Commissione. Si anticipa che sarà possibile sostenere la prova tutti i giorni della settimana (dal lunedì al venerdì) **dal 13 Settembre fino a esaurimento posti**.

Si precisa che in questo caso non sarà possibile accedere alle Riduzioni di retta.

13. ACCESSO TRAMITE BANDO INPS

Nel nostro sito è possibile consultare la [pagina](#) dedicata a coloro che intendono accedere in Camplus College **esclusivamente tramite bando INPS**. In questa pagina sono indicati i posti letto messi a disposizione da Camplus College e tutte le informazioni sul relativo bando.

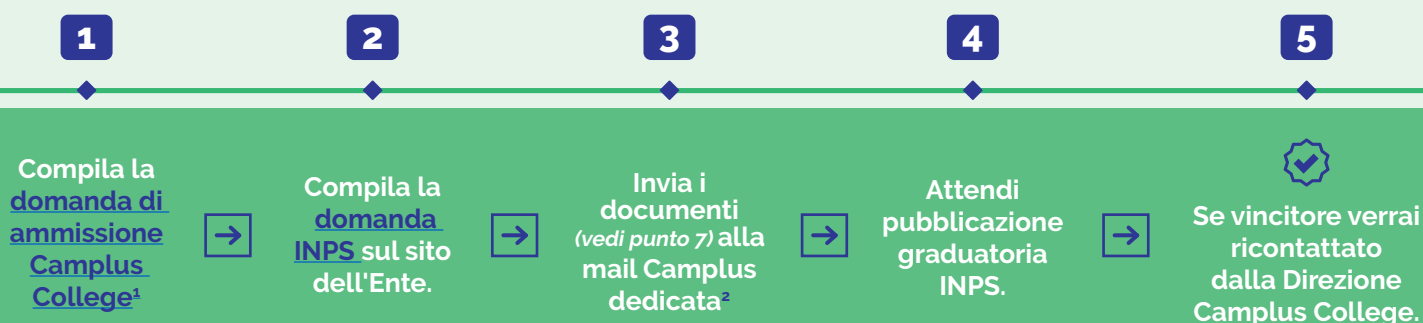

¹ Indicare all'interno della domanda **la città e la residenza universitaria di preferenza** per cui si intende partecipare (step 2 della domanda). Allo **step 5** della domanda indicare **"Accesso tramite bando INPS"** e selezionare **"Riduzione di retta INPS"**.

² I documenti devono essere inviati alla mail ammissioneinps@camplus.it. Si specifica che tra i documenti da inviare è obbligatorio allegare:

a) la **ricevuta di avvenuta compilazione della domanda Inps** dal sito www.inps.it;

b) la medesima **attestazione I.S.E.E** caricata sul sito INPS in sede di compilazione della domanda INPS. **L'attestazione I.S.E.E. deve essere idonea per le prestazioni del diritto allo studio universitario.**

I vincitori del bando INPS verranno ricontattati dalla Direzione Camplus College in **ordine di graduatoria INPS e fino a esaurimento posti**, considerando le disponibilità relative alle **tipologie di camera** di ogni struttura e dal **sexso degli studenti** che già occupano le camere.

Si sottolinea dunque che l'esito positivo del bando INPS non garantisce automaticamente l'assegnazione di un posto letto presso una delle residenze Camplus College.

Gli studenti che hanno già un contratto Camplus College e risulteranno vincitori di bando INPS, avranno la precedenza sui posti INPS assegnati da Camplus College.

Solo gli studenti assegnatari del posto letto, in base ai criteri sopra citati, riceveranno copia del contratto Camplus College.

Dalla **data di invio del contratto**, lo studente avrà **3 giorni** di tempo per rispedire il **contratto controfirmato, pagare la caparra e la prima rata**. Il mancato adempimento anche solo di una di queste azioni, determinerà la perdita del beneficio presso i Camplus College.

Nel caso in cui, dopo la pubblicazione della graduatoria INPS e la comunicazione degli esiti positivi agli studenti, **vi siano ancora posti disponibili**, in seguito allo scorrimento della medesima graduatoria, la Direzione Camplus College si riserva la possibilità di valutare eventuali domande successive **fino ad esaurimento posti**, tenendo sempre conto dei criteri sopra citati.

14. ACCERTAMENTO DELLA VERIDICITÀ DELLE DICHIARAZIONI

La Fondazione C.E.U.R. eserciterà un accurato controllo sulle dichiarazioni prodotte e svolgerà con ogni mezzo a sua disposizione, anche avvalendosi dell'anagrafe tributaria, tutte le indagini che riterrà opportune chiedendo informazioni ed eventuali accertamenti alla Polizia Tributaria, all'Amministrazione Finanziaria dello Stato, ai Comuni, alle Società e agli Uffici Catastali. Il dichiarante decade dai benefici ottenuti qualora emerga la non veridicità del contenuto delle dichiarazioni. Le dichiarazioni non veritiere sono punite ai sensi del Codice Penale e delle leggi speciali in materia (art. 75 e 76 D.P.R. 28 dicembre 2000, n. 445). Nel caso in cui, dalle indagini effettuate, risulti che sia stato dichiarato il falso, gli studenti autori di dichiarazioni false saranno tenuti, altresì, a versare a Camplus College una penale pari al doppio dell'importo corrispondente alla eventuale agevolazione ottenuta rispetto all'applicazione della tariffa massima, così come individuabile in base ai criteri di cui al precedente punto 4 e gli allegati delle città (**Bologna - Catania - Firenze - Milano - Palermo - Roma - Torino**).

Founder & Ceo
Maurizio Carvelli



Camplus College
è presente a:

BOLOGNA

CATANIA

FIRENZE

MILANO

PALERMO

ROMA

TORINO

Per saperne di
più visita il sito:
campluscollege.it