

Bando di concorso A.A. 2022-2023

per l'accesso a Camplus College rivolto a studenti universitari

La **Fondazione C.E.U.R.** (Centro Europeo Università e Ricerca), partner di **Camplus College**, ha come scopo “la formazione culturale dei giovani universitari nell’ambito dell’Università e della ricerca, in particolare mediante l’istituzione e la direzione di **collegi e residenze universitarie**” (Art. 2 dello Statuto).

La Fondazione C.E.U.R. gestisce 11 Collegi Universitari di cui 10 di merito riconosciuti e accreditati dal Ministero dell’Università e della Ricerca in **7 città italiane: Bologna - Catania - Firenze - Milano - Palermo - Roma - Torino**

Ciò premesso, la Fondazione C.E.U.R. bandisce un concorso per l’accesso in Camplus College e l’ottenimento di benefici economici (di seguito solo “**Riduzioni di retta**”) durante l’anno accademico 2022-2023. La selezione è tesa alla formazione di un corpo studentesco internazionale. I posti messi a bando sono a disposizione per **studenti universitari** (di seguito solo “Studenti”).

SOMMARIO

1. Servizi	2. Rette	2.1 Riduzioni di retta	3. Iter di ammissione	3.1 Requisiti di ammissione
3.2 Domanda di ammissione	3.3 Documenti di ammissione	3.4 Esame di ammissione	3.5 Esito esame	3.6 Accettazione del posto
4. Contratto	5. Accesso Bando Inps	6. Veridicità dichiarazioni		

1. SERVIZI

Camplus College coniuga la **formula residenziale “all-inclusive”** con un **percorso formativo** integrativo agli studi universitari.

SERVIZI RESIDENZIALI

I **servizi residenziali** includono alloggi di diversa tipologia in **camera singola o doppia** e numerosi **spazi** in cui studiare e vivere l’esperienza di Community Camplus College usufruendo di molteplici servizi che garantiscono il massimo comfort abitativo.

SERVIZI



SPAZI



SERVIZI FORMATIVI

I **servizi formativi** sono pensati per adattarsi ai percorsi accademici degli studenti, accompagnandoli verso la loro crescita personale e professionale. Scopri le numerose attività formative che sono state svolte nell'ultimo anno accademico, sfogliando il nostro **Book**.

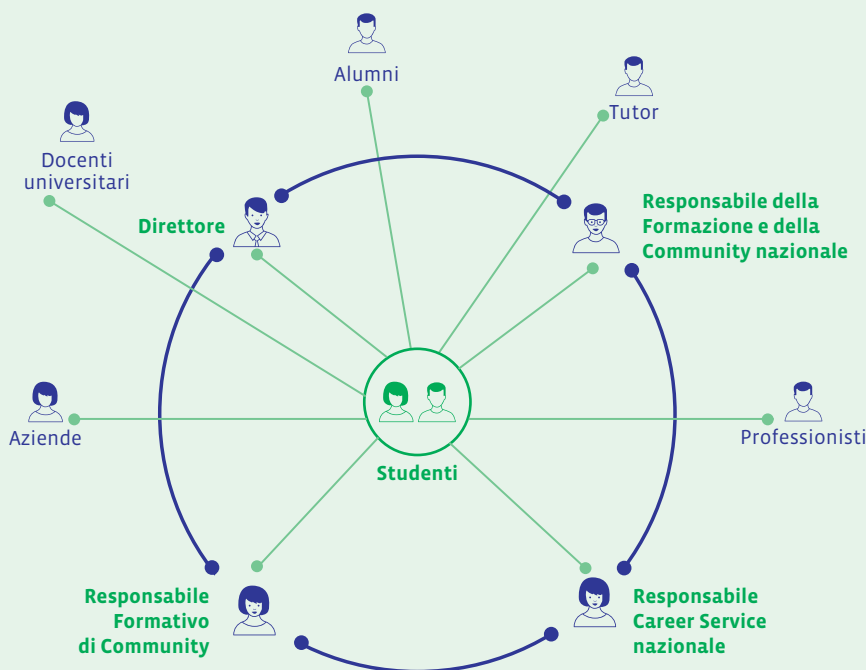

Coaching



Tutoring



Career Service



Community



Club

Un processo guidato da persone interessate a ciascuno studente:



Direttore. È il punto di riferimento per ogni studente durante tutta la permanenza in Camplus College. Segue e gestisce l'organizzazione degli eventi formativi, coordina l'erogazione dei **tutorati** e svolge attività di **coaching** periodiche con gli studenti, per conoscerli sempre meglio e garantire un percorso quanto più personalizzato.



Responsabile Formativo di Community. È la figura Camplus che favorisce, attraverso la relazione e la formazione, la creazione e la crescita di una **community** di studenti, all'interno del Camplus College di riferimento e verso l'intero **network**. Segue le attività formative dei **Club** Camplus College a livello locale e nazionale, coordina insieme al Direttore l'attività di tutoring e svolge **colloqui individuali** con gli studenti mirati sullo studio.



Responsabile della Formazione e della Community nazionale. È responsabile della formazione Camplus College di tutto il **network**. La sua presenza garantisce la **qualità dell'offerta formativa** e un monitoraggio costante rispetto alle attività messe in campo dagli Staff di Direzione locali, coordinandoli e supportandoli nel loro lavoro quotidiano.



Responsabile Career Service nazionale. Si occupa dell'**orientamento professionale** degli studenti fin dai primi anni in Camplus College, facilitandoli nel delicato passaggio dal percorso accademico a quello lavorativo.

A queste importanti profili si aggiungono: Tutor, Professionisti, Docenti Universitari, Alumni (ex studenti Camplus College) e Aziende che garantiscono la creazione di una formazione modellata sul singolo studente.

Scopri il nostro staff al seguente link: <https://www.campluscollege.it/chi-siamo/staff/>

Per il dettaglio sui servizi residenziali e formativi di ogni Camplus College, si rimanda agli allegati di città (**Bologna - Catania - Firenze - Milano - Palermo - Roma - Torino**).

2. RETTE

Ogni Camplus College ha un costo basato sulla tipologia di camera scelta e sulla durata contrattuale. Le rette si intendono **per persona** e comprendono **i servizi residenziali, tutti gli spazi e le attività formative proposte nel corso dell'anno accademico.**

Per conoscere le rette di ogni Camplus College si rimanda agli allegati di città ([Bologna - Catania - Firenze - Milano - Palermo - Roma - Torino](#)) o alla nostra [pagina disponibilità](#).

2.1 RIDUZIONI DI RETTA

Camplus College mette a disposizione delle riduzioni di retta, di diversa tipologia, che variano sulla base del Camplus College scelto e degli anni di permanenza:

- a) per Reddito
- b) per Merito

È possibile accedere alle riduzione di Reddito e Merito fin dal 1° Anno in Camplus College. A partire dal 2° anno in Camplus College è necessario possedere i requisiti di riconferma (media pari o superiore a quella dell'Università di riferimento e raggiungimento delle ore formative richieste).

L'appartenenza alla Conferenza dei Collegi Universitari di Merito (CCUM) consente a Camplus di mettere a disposizione degli studenti universitari diverse riduzioni di retta tramite bandi pubblici come:

- c) Bando INPS
- d) Bando ENPAM

a) Requisiti per accedere alla riduzione per Reddito ¹	Fasce I.S.E.E.	% riduzione di retta
<ul style="list-style-type: none"> • I.S.E.E.: Fino a 40.000 euro² • voto esame Camplus: almeno 80/100 • mantenimento requisiti di riconferma (dal 2° Anno in Camplus College) 	Pari o inferiore a € 16.000,00	10%
	Da € 16.000,01 a € 24.000,00	8%
	Da € 24.000,01 a € 32.000,00	6%
	Da € 32.000,01 a € 40.000,00	4%

¹ Per richiedere la riduzione di retta per reddito è necessario presentare l'attestazione I.S.E.E. aggiornata alla Direzione Camplus College.

² L'attestazione I.S.E.E. è rilasciata sulla base della Dichiarazione Sostitutiva Unica che deve essere compilata e consegnata presso un Centro di Assistenza Fiscale (CAF) o all'ufficio INPS competente per territorio o comune di residenza. In merito all'attestazione I.S.E.E., si specifica che sia per quanto riguarda i redditi che per quanto riguarda i dati del patrimonio mobiliare ed immobiliare si fa riferimento all'anno 2020 (d.l. 101 del 03/09/2019).

Si specifica che è **responsabilità dell'interessato entrare in possesso dell'Attestazione I.S.E.E. munita del relativo numero di protocollo** (es. INPS - I.S.E.E. - 2022- XXXXXXXX-00) e della nota **"Si applica alle prestazioni agevolate per il Diritto allo Studio universitario"**, in tempo utile rispetto alle scadenze previste per la presentazione della domanda. Non verranno accettate le Attestazioni I.S.E.E. riportanti l'annotazione di omissioni e/o difformità riscontrate a seguito del controllo dell'INPS. Lo studente deve presentare l'attestazione I.S.E.E. e la relativa DSU che siano già state rettificate a seguito dell'eventuale anomalia riscontrata.

b1) Requisiti per accedere alla riduzione per Merito il 1° anno	Valutazione del Merito			1° Anno in Camplus
	Fascia	Voto Diploma o Crediti scolastici	Media ponderata studente già immatricolato	
<ul style="list-style-type: none"> • per maturandi: crediti scolastici* almeno 20/25; • per i diplomati: voto di maturità almeno 90/100; • per studenti già immatricolati: media ponderata pari o superiore a quella dell'università di riferimento e almeno 50% dei CFU ottenuti al momento della richiesta di riduzione. 	I	100 e lode/ 25 Crediti	+ 2 punti rispetto alla media dell'università di riferimento o maggiore di 29/30	5%
	II	da 98 a 100 / da 23 a 24 Crediti	+1 rispetto alla media dell'università di riferimento	4%
	III	da 95 a 97 / da 21 a 22 Crediti	+0,5 rispetto alla media dell'università di riferimento	3%
	IV	da 90 a 94 / 20 Crediti	pari a quella dell'università di riferimento	2%

* I crediti scolastici da prendere in riferimento sono riferiti alla somma del terzo e del quarto anno scolastico.

b2) Requisiti per accedere alla riduzione per Merito dal 2° anno	Valutazione del Merito		2° Anno in Camplus	3° Anno in Camplus	4° Anno in Camplus	5°-6° Anno in Camplus
	Fascia	Media ponderata studente	% Riduzione di retta	% Riduzione di retta	% Riduzione di retta	% Riduzione di retta
<ul style="list-style-type: none"> Media ponderata pari o superiore a quella dell'Università di Riferimento e almeno 40 CFU dell'a.a. di riferimento e almeno l'80% del cfu complessivi dei precedenti anni di corso; Raggiungimento delle ore formative richieste da Camplus College. 	I	+ 2 punti rispetto alla media dell'università di riferimento o maggiore di 29/30	10%	15%	20%	25%
	II	+1 rispetto alla media dell'università di riferimento	8%	12%	18%	20%
	III	+0,5 rispetto alla media dell'università di riferimento	6%	10%	15%	18%
	IV	pari a quella dell'università di riferimento	4%	8%	12%	15%

Le riduzioni per reddito e per merito **sono cumulabili** in base alle fasce di appartenenza I.S.E.E. e di merito.

Per gli studenti che ottengono un voto pari o superiore a **90/100** all'esame di ammissione Camplus, è possibile ottenere un'ulteriore riduzione di retta fino ad un massimo di **1.000 euro** cumulabile con le altre riduzioni di retta.

Per conoscere gli importi delle rette e delle riduzioni ad esse applicabili è possibile adoperare il **simulatore di retta** Camplus.

L'assegnazione delle riduzioni di retta, escluse quelle INPS ed ENPAM, è **a giudizio insindacabile della Direzione Camplus College ed è vincolata alle risorse effettivamente disponibili e al pieno rispetto del regolamento e del patto formativo Camplus College.**

Riduzioni tramite bandi pubblici	
c) Bando INPS³	Per figli od orfani dipendenti INPS - Gestioni Ex Inpdap, Ex Enam, Ex Ipost secondo il Bando INPS. Per approfondimenti vedi il punto 5 del presente bando.
d) Bando ENPAM³	Per iscritti o figli ed equiparati degli iscritti alla Fondazione ENPAM. Per approfondimenti consulta il bando ENPAM.

³ **Non sono cumulabili con altre riduzioni di retta.** Il bando INPS e ENPAM saranno disponibili sui siti www.inps.it e www.enpam.it a partire dal mese di giugno 2022.

Per conoscere le percentuali delle riduzioni di retta si rimanda agli allegati di città ([Bologna](#) - [Catania](#) - [Firenze](#) - [Milano](#) - [Palermo](#) - [Roma](#) - [Torino](#)).

3. ITER DI AMMISSIONE

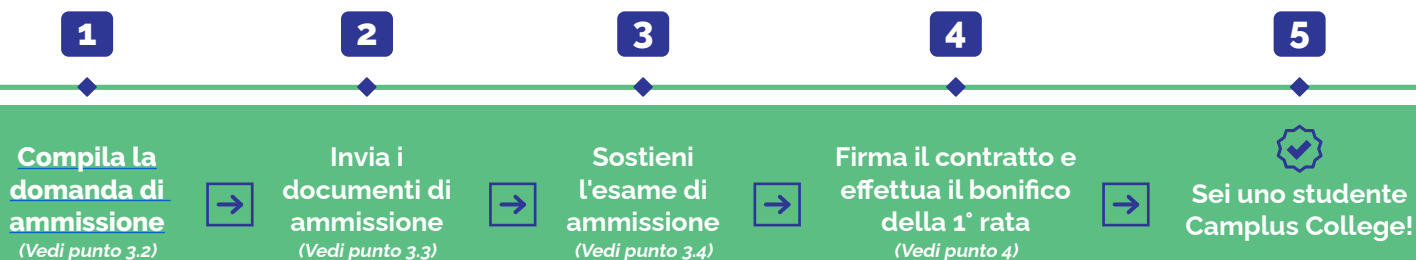

3.1 REQUISITI DI AMMISSIONE

Possono accedere al bando gli studenti che nell'anno accademico 2022-2023:

- ✓ si iscrivano a qualunque Scuola o Istituto di livello universitario e rispettino i seguenti requisiti di merito:



Studenti che si immatricolano nell'A.A. 2022-2023



Votazione pari o superiore a 70/100 all'Esame di Stato della scuola secondaria.



Studenti iscritti ad anni successivi al primo nell'A.A.2022-2023



Curriculum universitario con votazione media ponderata pari o superiore a 24/30.



Conseguimento CFU (entro il 31 luglio 2022) pari o superiori al 50% di quelli previsti dal corso di laurea.

- ✓ non siano titolari del diritto di proprietà di una abitazione nel Comune in cui è ubicato il Camplus College per cui si fa richiesta;
- ✓ non abbiano riportato condanne penali e non abbiano carichi pendenti;
- ✓ siano immuni da patologie incompatibili con la vita di comunità.

3.2 DOMANDA DI AMMISSIONE

La domanda di ammissione al concorso avviene compilando l'apposito *form online* presente sul sito nella sezione ammissioni al seguente link: www.campluscollege.it/ammissioni/domanda-di-ammissione/

Una volta completata la domanda, **lo studente sarà ricontattato dall'Ufficio Ammissioni Camplus College** al fine di definire la data in cui è possibile sostenere l'esame fino ad esaurimento posti disponibili nei vari Collegi di merito presenti in città ([Bologna](#) - [Catania](#) - [Firenze](#) - [Milano](#) - [Palermo](#) - [Roma](#) - [Torino](#)).

3.3 DOCUMENTI DI AMMISSIONE

Per partecipare all'esame di ammissione è necessario inviare alla mail comunicata dalla Direzione Camplus College, entro 2 giorni dalla data di esame concordata, la seguente **documentazione**:

- copia di un **documento di identità** valido.
- una **fototessera**, se non inserita nel form di ammissione online.

DOCUMENTI PER LA VALUTAZIONE PER TITOLI

- per lo studente che si immatricola nell'anno accademico 2022-2023, **copia del certificato ufficiale del superamento dell'Esame di Stato** della scuola secondaria con relativa votazione. In caso di impossibilità a reperire il documento entro il termine previsto, è possibile presentare **autocertificazione*** con l'onere di integrare successivamente la documentazione;
Nel caso in cui lo studente non abbia ancora sostenuto l'**esame di maturità** dovrà indicare i crediti ottenuti nel terzo e nel quarto anno nel modulo di **autocertificazione***
- per lo studente che nell'anno accademico 2022 - 2023 si iscrive ad un anno successivo al primo, **copia del certificato ufficiale di tutti gli esami sostenuti** con relative date, numero dei CFU e votazioni;
- **certificazioni linguistiche**, a discrezione del candidato, al fine della valutazione della domanda.

DOCUMENTI PER LA RICHIESTA DI RIDUZIONI DI RETTA CAMPLUS

- **eventuale attestazione I.S.E.E.** per l'accesso alle riduzioni di retta per reddito;
- **eventuale modulo di richiesta*** per la "riduzione per merito".

Il mancato possesso dei requisiti di ammissione (di cui al precedente punto 3.1) e/o eventuali ritardi nella presentazione della documentazione richiesta, possono determinare l'esclusione del candidato dal concorso, salvo quanto di seguito disposto.

La mancata presentazione dell'attestazione I.S.E.E. o del modulo di richiesta per la "riduzione per merito" non comporta l'esclusione dal concorso, ma l'impossibilità a vedersi assegnata una delle riduzioni di retta (di cui al precedente punto 2.2). L'attestazione I.S.E.E. e/o eventuali moduli devono essere inviati tramite e-mail **entro 2 giorni** dalla data di esame concordata. Non sarà possibile inviarle successivamente, pena impossibilità a concorrere all'assegnazione delle riduzioni di retta.

* I moduli fac-simile sono disponibili al seguente [link](#).

3.4 ESAME DI AMMISSIONE

Per essere ammessi in Camplus College è necessario sostenere un colloquio di ammissione, che **è possibile svolgere anche prima di aver effettuato l'esame di maturità.**

L'esame sarà sostenuto tendenzialmente in modalità online. Altre modalità potranno comunque essere concordate con la Direzione Camplus College.

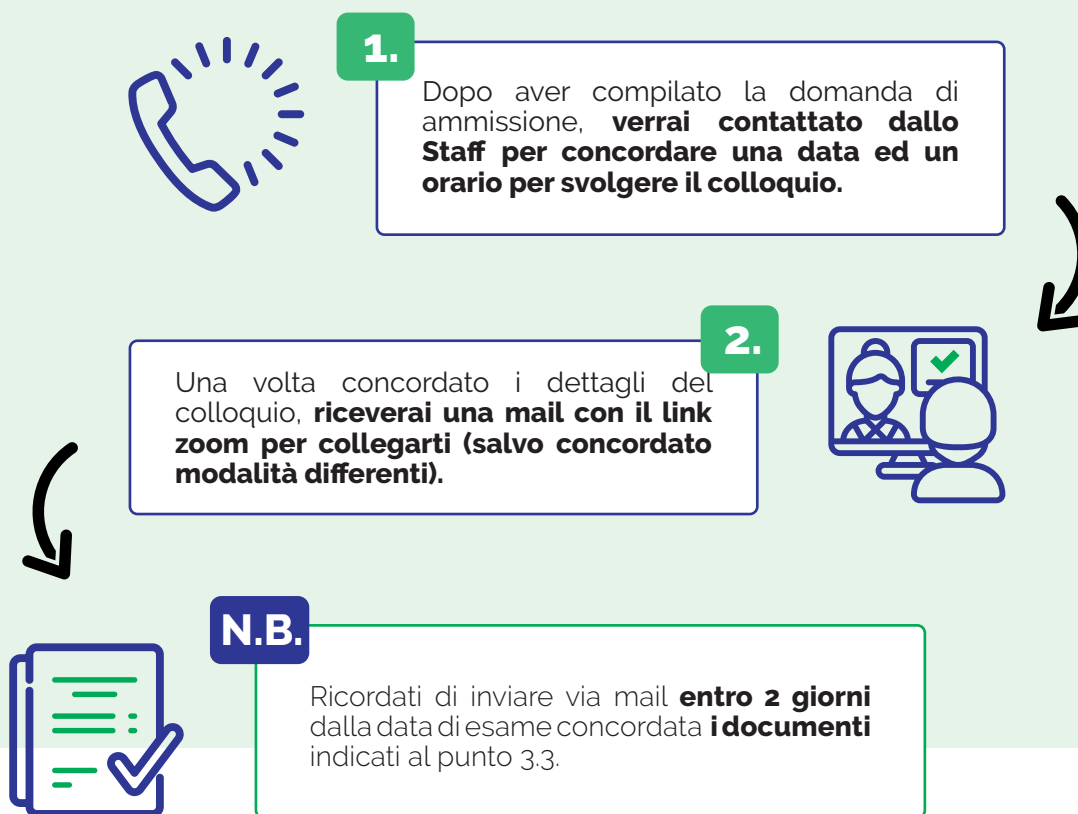

La data e l'orario del colloquio verranno comunicati in seguito alla corretta ricezione dei documenti.

La Commissione dispone di **60 punti** per il **colloquio** e **40 punti** per i **titoli** descritti al punto precedente.

Si consiglia di sostenere il colloquio di ammissione il prima possibile per avere maggiori possibilità di accesso, di scelta di tipologia di camera e di riduzione della retta in quanto **i fondi a disposizione sono soggetti ad esaurimento.**

3.5 ESITO ESAME

La Direzione comunicherà l'esito del colloquio di ammissione **entro il giorno successivo** alla data in cui è stato sostenuto, assegnando il posto ed eventuali riduzioni di retta sino a esaurimento disponibilità. Contestualmente sarà inviato il contratto che dovrà essere rispedito al Camplus College assegnato tramite e-mail **entro 5 giorni dalla data dell'esame d'ammissione.**

3.6 ACCETTAZIONE DEL POSTO

Accettazione del posto per studenti con accesso universitario a numero programmato

Per gli studenti che dovranno sostenere un test di ammissione all'Università per un **corso di laurea a numero programmato (es. Medicina, Architettura ecc.) si consiglia di sostenere comunque l'esame di ammissione al Camplus College il prima possibile.** Gli studenti che risulteranno ammessi **esclusivamente** tramite esame di ammissione Camplus College ma che non potranno accettare il posto nei termini (indicati al precedente punto 3.5), in quanto in attesa dell'esito del test universitario, potranno concordare con la Direzione scadenze diverse di accettazione tenendo in considerazione le date previste per la pubblicazione delle graduatorie universitarie e la disponibilità dei posti presso i Camplus College.

4. CONTRATTO

Il rapporto tra Camplus College e ciascuno studente ammesso sarà regolamentato da apposito contratto e consentirà di usufruire delle detrazioni fiscali in conformità alle normative vigenti (art. 1, comma 208, legge n°244 del 2007 - Finanziaria 2008) e di ottenere quindi un **beneficio di circa 500 euro**.

La retta annuale prevista per tutto il periodo di permanenza in Camplus College sarà così suddivisa:

- 1° rata con bonifico bancario **entro 5 giorni** dalla data dell'esame di ammissione Camplus College (vedi punto 3.4), oltre il pagamento del **deposito cauzionale**;
- 2° rata con bonifico bancario entro il 10 dicembre 2022;
- 3° rata con bonifico bancario entro il 10 marzo 2023.

È possibile, altresì, richiedere una rateizzazione diversa da concordare con la Direzione Camplus College.

5. ACCESSO TRAMITE BANDO INPS

Nel nostro sito è possibile consultare la **pagina dedicata a coloro che intendono accedere in Camplus College esclusivamente tramite bando INPS**. In questa pagina sono indicati i posti letto messi a disposizione da Camplus College e tutte le informazioni sul relativo bando.

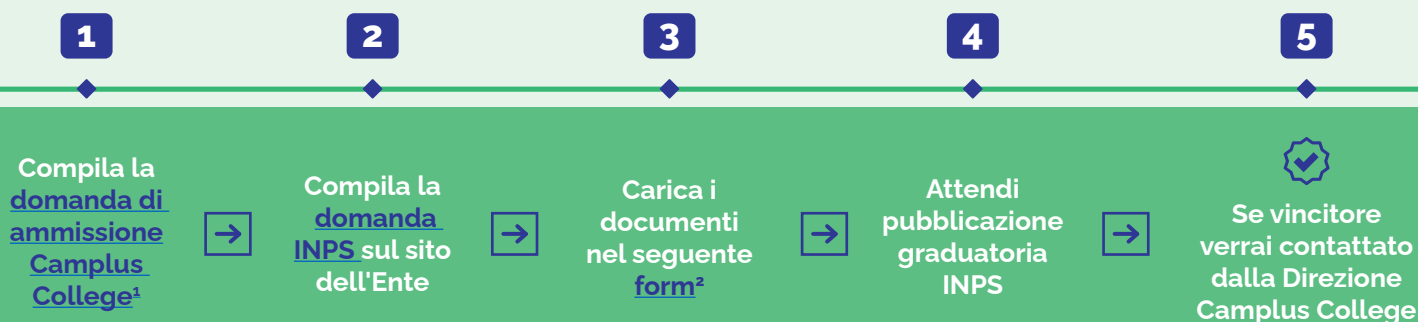

¹ Indicare all'interno della domanda **la città e la residenza universitaria di preferenza** per cui si intende partecipare (**step 1** della domanda). Allo **step 5** della domanda indicare **"Accesso esclusivamente tramite bando INPS"** e selezionare **"Riduzione di retta INPS"**.

² I documenti necessari per l'accesso tramite bando INPS sono:

- a) la **ricevuta di avvenuta compilazione della domanda Inps** dal sito www.inps.it;
- b) la medesima **attestazione I.S.E.E** caricata sul sito INPS in sede di compilazione della domanda INPS. **L'attestazione I.S.E.E. deve essere idonea per le prestazioni del diritto allo studio universitario.**

I seguenti documenti vanno caricati nel seguente **form**. Si specifica che, una volta completata la procedura di caricamento documenti, lo studente dovrà attendere la pubblicazione della graduatoria prima di essere contattato dalla Direzione Camplus College.

I vincitori del bando INPS verranno ricontattati dalla Direzione Camplus College in **ordine di graduatoria INPS e fino a esaurimento posti**, considerando le disponibilità relative alle **tipologie di camera** di ogni struttura e al **sexso degli studenti** che già occupano le camere.

Si specifica, dunque, che l'esito positivo del bando INPS non garantisce automaticamente l'assegnazione di un posto letto presso una delle residenze Camplus College.

Gli studenti che hanno già un contratto Camplus College e risulteranno vincitori di bando INPS avranno la precedenza sui posti INPS assegnati da Camplus College.

Solo gli studenti assegnatari del posto letto, in base ai criteri sopra citati, riceveranno copia del contratto Camplus College.

Dalla **data di invio del contratto**, lo studente avrà **3 giorni** di tempo per rispedire il **contratto controfirmato, pagare il deposito cauzionale e la prima rata**. Il mancato adempimento anche solo di una di queste azioni determinerà la perdita del beneficio presso i Camplus College.

Nel caso in cui, dopo la pubblicazione della graduatoria INPS e la comunicazione degli esiti positivi agli studenti, vi siano ancora posti disponibili, in seguito allo scorrimento delle medesime graduatorie, la Direzione Camplus College si riserva la possibilità di valutare eventuali domande successive fino ad esaurimento posti, tenendo sempre conto dei criteri sopra citati.

6. ACCERTAMENTO DELLA VERIDICITÀ DELLE DICHIARAZIONI

La Fondazione C.E.U.R. eserciterà un accurato controllo sulle dichiarazioni prodotte e svolgerà con ogni mezzo a sua disposizione, anche avvalendosi dell'anagrafe tributaria, tutte le indagini che riterrà opportune chiedendo informazioni ed eventuali accertamenti alla Polizia Tributaria, all'Amministrazione Finanziaria dello Stato, ai Comuni, alle Società e agli Uffici Catastali. Il dichiarante decade dai benefici ottenuti qualora emerga la non veridicità del contenuto delle dichiarazioni. Le dichiarazioni non veritiere sono punite ai sensi del Codice Penale e delle leggi speciali in materia (art. 75 e 76 D.P.R. 28 dicembre 2000, n. 445). Nel caso in cui, dalle indagini effettuate, risulti che sia stato dichiarato il falso, gli autori di dichiarazioni false saranno tenuti, altresì, a versare a Camplus College una penale pari al doppio dell'importo corrispondente alla eventuale agevolazione ottenuta rispetto all'applicazione della tariffa massima, così come individuabile in base ai criteri di cui al precedente punto 2.2 e gli allegati delle città ([Bologna](#) - [Catania](#) - [Firenze](#) - [Milano](#) - [Palermo](#) - [Roma](#) - [Torino](#)).

Founder & Ceo
Maurizio Carvelli



Clicca sul puntatore blu della città Camplus College di tuo interesse per scaricare l'allegato e scoprire tutti i dettagli. →

Camplus College è presente a:

- BOLOGNA
- CATANIA
- FIRENZE
- MILANO
- PALERMO
- ROMA
- TORINO

Per saperne di più visita il sito:
campluscollege.it